

[www.salar.es](http://www.salar.es)  
[www.villaromanasalar.com](http://www.villaromanasalar.com)

**AYUNTAMIENTO DE SALAR**  
Avda. Andalucía, 60  
18310 SALAR-(Granada)  
T +34 958 316 061  
salar@dipgra.es  
villaromanasalar@gmail.com  
www.facebook.com/villaromanasalar/  
Twitter: @VillaSalar

[www.turgranada.es](http://www.turgranada.es)  
**Patronato Provincial de Turismo de Granada**  
Cárcel Baja, 3  
18001 Granada  
T +34 958 247 146  
Fax +34 958 247 129  
informacion@turgranada.es



### VILLA ROMANA DE SALAR

**HORARIO DE VISITA:**

De miércoles a Domingo, incluidos festivos. Recepción de visitantes en el Centro de Interpretación del Ayuntamiento de Salar  
Avda. de Andalucía, 60, 18310 SALAR (Granada)

**Información y reservas (con antelación):**

**675 967 432**

villaromanasalar@gmail.com



AYUNTAMIENTO DE  
SALAR

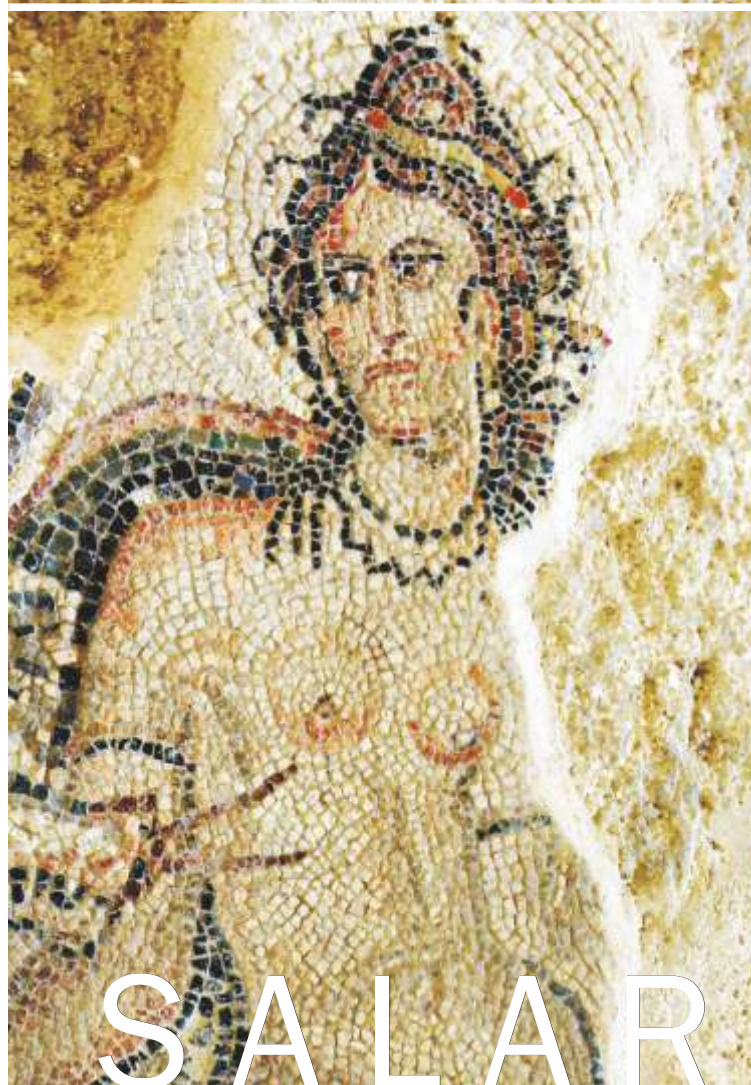

# SALAR

PONIENTE  
granada

Guía de Salar  
Patrimonio Mágico



Ruinas del Torreón Romano de Cerro Gabino



Excavación en la Villa Roma de Salar



Iglesia Parroquial de Santa Ana (s.XVIII)



Torreón Árabe (s. XIII) y Casa de Hernán Pérez del Pulgar

**Salar** pertenece a la Comarca del Poniente Granadino y tiene una situación geográfica privilegiada, al borde de la autovía A-92, cercana a Granada y a pocos Km. de Loja, disfruta de la proximidad de todo tipo de servicios.

El origen del nombre de **Salar** ha dado lugar a diversas interpretaciones. Se cree que deriva de la raíz *Sall*, relacionado con la sal, otra interpretación es la que deriva de latín *salebrus* "terreno áspero, rudo, de muchos barrancos". F.J. Simonet interpreta su origen como proveniente del árabe *al sal*: casa, morada. La realidad es que cualquiera de estas interpretaciones puede ser válida, pero hoy por hoy no podemos afirmar con certeza su origen.

En **Salar** todas las civilizaciones dejaron su huella que arranca del neolítico superior con los hallazgos de la cultura **achelense** en las cuevas del **Tajo Cartamal**, donde se han localizado cerámicas cordadas, puntas de flecha de sílex y hachas. Esta primera ocupación daría paso al asentamiento en el **Cerro de Gabino** y su

entorno. Una primera ocupación íbera y luego romana. Relevante ha sido el descubrimiento de la **Villa Romana** en el paraje denominado el **Canuto**, popularmente conocido como la **Reuelta de Enciso**. Los restos localizados, en diversas torres vigías, y distribuidos en los parajes del **Bañuelo**, **Los Tajos**, **La Fuente Alta**, **Los Llanos**, **Cortijo de los Pozos** y la **Torre de Salar**, construida en el siglo XIII y reformada en varias etapas, son la huella musulmana en el municipio. El 29 de mayo de 1486, **Hernán Pérez del Pulgar** y **Osorio** toma la torre y recinto amurallado de **Salar**. Por concesión Real fundó el mayorazgo de **Salar**, iniciándose así la presencia cristiana hasta nuestros días.

**Salar** en la actualidad es un municipio fundamentalmente agrícola que centra sus esfuerzos en el desarrollo social y cultural. También el turismo es una de sus metas, en el que por Historia, monumentos, yacimientos arqueológicos, parajes naturales, gastronomía y la riqueza de sus paisajes y productos locales - singularmente aceite de oliva y espárragos- tendrá un mejor futuro.



IGLESIA DE SANTA ANA

TESOROS DE LA FE

La iglesia de Santa Ana se construyó en 1501 (a cargo de **Hernán Pérez del Pulgar**, patrón y benefactor de la misma), sustituyendo a una mezquita de la que solo se conservó y reconstruyó su minarete. Junto a la misma se encontraba un cementerio.

A finales del s. XVIII, ante el incremento de la población, se hizo necesaria la ampliación de la iglesia. Su distribución está compuesta por una nave central en forma de cruz griega, cuyos brazos se cubren con bóvedas de cañón y en su intersección con una bóveda vaída.

Durante un tiempo tuvo, entre sus enormes riquezas, (imágenes policromadas, cuadros de gran valor, rejas, púlpitos, órgano, etc., destruidos en el mes de julio de 1936) el conocido “**Jarrón de Salar de Fortuny**” de época nazarí como soporte de una pila bautismal y que en la actualidad se encuentra en el museo del **Hermitage en San Petersburgo**. Actualmente la **Iglesia de Santa Ana** sorprende por su sencillez y luminosidad en el interior, especialmente el altar mayor que preside una imagen de **Santa Ana** con **Jesús** niño.

La **Iglesia de Santa Ana**, junto a la cercana casa-palacio de los **Pérez del Pulgar** y su **Torreón Árabe**, al borde del **Parque Carolina Trassierra Nieto**, compone un espacio urbano monumental de gran riqueza en el que se suceden pequeñas plazas y especialmente el gran mirador sobre el valle del **Arroyo de Salar** en el que se sitúa el parque con distintas dotaciones infantiles, para el descanso y el antiguo lavadero de la acequia que discurre junto al arroyo.



Virgen de las Angustias



Sagrario de la Iglesia de Santa Ana



Cruz de Marín



Entorno del área recreativa



Vista general

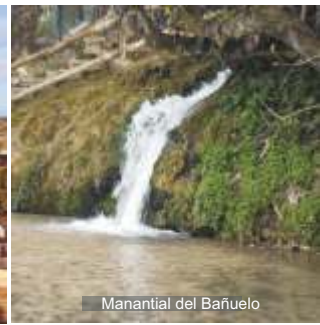

Manantial del Bañuelo



Parque Carolina Trassierra Nieto

# Salar

Patrimonio Mágico



VILLA ROMANA DE SALAR

CAMINOS DE LA HISTORIA

La **Villa Romana** se localiza en el término municipal de **Salar**, situado en la parte meridional de la comarca de Loja, en la provincia de Granada. Los restos arqueológicos los localizamos exactamente en la vertiente izquierda de la cuenca del **Arroyo de Salar**, en plena Vega e inmediato a la carretera local A- 4155 que parte del enlace de la A-92 y llega hasta la localidad, concretamente en el paraje conocido como la **Revuelta de Enciso**. Los trabajos arqueológicos comenzaron en 2006 culminándose en el mes de octubre del año 2011. El proyecto de excavación y puesta en valor de la **Villa de Salar** continúa a día de hoy, esperando poder continuar con los trabajos y que éstos den a conocer la verdadera entidad del yacimiento y confirmen la importancia que tuvo esta zona de la provincia Bética y la **Villa de Salar** en el periodo alto-imperial, durante los siglos I al III d.c.



Ninfeo de la Villa Romana



Pasillo del Peristilo y Triclinio con mosaicos

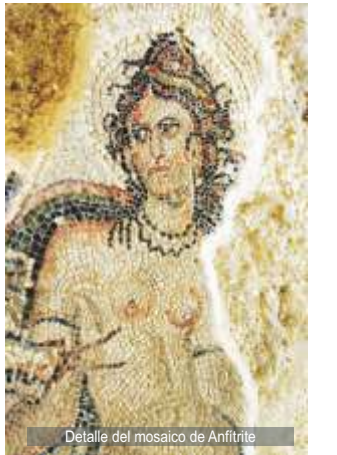

Detalle del mosaico de Anfitrite

**Salar**, a poco más de 2 Km. de la autovía A-92, entre Loja y Huétor Tájar, es realmente como el lema del municipio indica un “**Manantial de Cultura e Historia**”. Manantial de **Cultura** por el tesón de sus habitantes en conservar sus tradiciones, por el afán de socializar este bien para que llegue a todos, por hacer de la Cultura un modo habitual de gestión integradora de las actuaciones municipales. Manantial de **Historia**, porque esta ha sido generosa con **Salar**, un territorio en el que “todas las civilizaciones dejaron su huella”. La presencia de los primeros pobladores desde el neolítico, íberos, romanos, árabes, cristianos, han dejado su impronta en **Salar** y monumentos singulares como la **Villa Romana**, el **Torreón Árabe** o la **Iglesia de Santa Ana**, junto con otros muchos monumentos y yacimientos históricos.

**Salar** es también un municipio único y singular en sus fuentes y nacimientos como el del **Bañuelo** o la histórica **Fuente Alta**. Un municipio único en sus paisajes en los que la **Vega del Arroyo de Salar** destaca entre un mar de olivos que la rodean, colonizando las colinas.

Cuando nos visite, cuando vuelva, le invitamos a vivir el pasado remoto de la civilización romana que nos dejó el tesoro antiguo de la **Villa Romana de Salar**. Visitar el **Centro de Interpretación** instalado en el Ayuntamiento y conocer como se distribuían sus dependencias y el uso

de estas construcciones de hace 2.000 años, a la vez que admira la riqueza de las esculturas encontradas en ella y los bellos mosaicos y pinturas murales que la adornaban.

Pasear por el casco urbano de **Salar**, en el que conviven viejas casas tradicionales con otras de construcción reciente y admirar la imponente fachada de la **Casa-Palacio de Pérez del Pulgar** adosada a la **Torre Árabe** del s. XIII, la **Iglesia de Santa Ana** del s. XVIII con su elegante torre, la **Casa-Museo Etnológico** en el que se guarda la historia reciente de la vida en **Salar** es una opción interesante para conocer nuestra historia y monumentos.

Disfrutar del entorno natural cercano al pueblo en el **Parque Carolina Trassierra Nieto**, junto al **Arroyo de Salar**, caminar junto a este por el sendero habilitado, subir al cercano **Manantial del Bañuelo**, a **Fuente Alta**, un lujo cercano que quedará en su recuerdo.

**Salar** es también disfrutar de sus gentes, de sus fiestas, de sus tradiciones. Vivir con nosotros las **Fiestas de Santa Ana** o **San Marcos**, la **Real Feria de Ganado** de octubre - una de las más antiguas que se conserva- y siempre saborear la autenticidad de la gastronomía sencilla y tradicional con los mejores productos del campo.

Las dependencias excavadas se identifican con una pequeña parte de lo que sería la Villa en su conjunto. Las intervenciones arqueológicas han dejado al descubierto parte del pasillo del **peristilo** de la villa, coronado por un **triclinio**, que cuenta con un original **ninfeo** en la cabecera, conectado con un estanque en “U” que rodea buena parte del **triclinio**. En el pasillo del **peristilo** se ha documentado un canal perimetral, que recogía el agua de la lluvia y parte de un pequeño pabellón cubierto, situado delante del **triclinio**. Al noroeste y sureste del **ambulacro**, la villa desarrolla dos habitaciones ubicándose las termas en una de ellas. El **Centro de Interpretación de la Villa Romana**, situado en el **Ayuntamiento de Salar**, nos explica la importancia del yacimiento y guarda algunos de los restos arqueológicos encontrados.